



Universidad Tecnológica de Tula Tepeji



Estado Libre y Soberano  
de Hidalgo

# UNIVERSIDAD TECNOLÓGICA

## DE TULA-TEPEJI

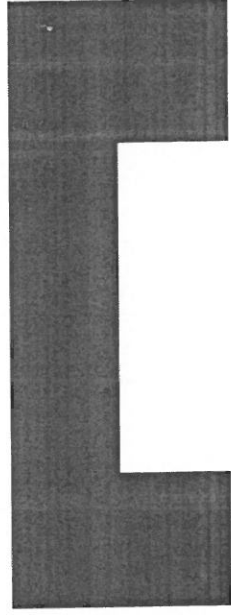

# CUADRO GENERAL DE CLASIFICACIÓN ARCHIVÍSTICA DEL PODER EJECUTIVO



# 2014





OFICINAS  
DE CALIDAD

UNIVERSIDAD TECNOLÓGICA DE TULA-TEPEJI

Código:	CC-JUTTT07
Registro Enlace:	12UTTT-EN07/03-2010
Registro Sub-Comité:	12UTTT-ST07/03-2012
Fecha de emisión:	05/JUNIO/2008
Fecha de actualización:	08/SEPTIEMBRE/2014
No. de Revisión:	06
Hoja:	1 de 35

## CUADRO GENERAL DE CLASIFICACIÓN ARCHIVÍSTICA DEL PODER EJECUTIVO (UNIVERSIDAD TECNOLÓGICA DE TULA-TEPEJI 2014)

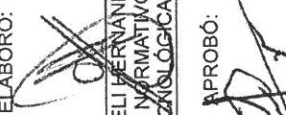
REJILLA DE CONTROL DE CAMBIOS	
No. Revisión	DESCRIPCIÓN DEL CAMBIO
01	"INICIAL" SE EMITE PARA IMPLANTACIÓN
02	NO SE REALIZO NINGUNA MODIFICACIÓN
03	ACTUALIZACIÓN DE SECCIONES COMUNES EN BASE A GUÍA TÉCNICA
04	ACTUALIZACIÓN DE ÁREAS
05	ACTUALIZACIÓN EN LA SECCIÓN 4C Y UNA ESPECIALIDAD
06	ACTUALIZACIÓN DE PRELIMINARES, LISTADO DE ÁREAS Y ELIMINACIÓN DE SECCIÓN 4C.3.1 Y 4C.3.2
07	APERTURA DE LA UNIDAD ACADÉMICA DE TETETITLÁN

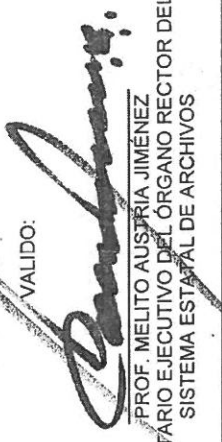
<p>ELABORÓ:</p>  <p>MTRA. ARACELI HERNÁNDEZ CHÁVEZ ENLACE INFORMATIVO DE LA UNIVERSIDAD TECNOLÓGICA DE TULA-TEPEJI</p>	<p>REVISÓ:</p>  <p>M.G.P.A. BRIZA SANTALÁN MORENO SUBDIRECTORA DE NORMATIVIDAD, CAPACITACIÓN Y SEGUIMIENTO</p>
<p>PROBÓ:</p>  <p>MTR. TEODAN PORTES VARGAS RECTOR DE LA UNIVERSIDAD TECNOLÓGICA DE TULA-TEPEJI</p>	<p>VALIDO:</p>  <p>PROF. MELITO AUSTRIA JIMÉNEZ SECRETARIO EJECUTIVO DEL ÓRGANO RECTOR DEL SISTEMA ESTATAL DE ARCHIVOS</p>



Fecha de Emisión: 2014

**CUADRO GENERAL DE CLASIFICACIÓN ARCHIVÍSTICA DE LA  
UNIVERSIDAD TECNOLÓGICA DE TULA-TEPEJI**

**Sistema Estatal de Archivos  
Órgano Rector**

## ÍNDICE

CONTENIDO	PÁGINA
1. PRESENTACIÓN	4
2. ANTECEDENTES	6
3. OBJETIVOS	9
4. PRELIMINARES	10
5. POLÍTICAS INSTITUCIONALES	13
6. MARCO JURÍDICO	14
7. ORGANIGRAMA	15
8. CUADRO GENERAL DE CLASIFICACIÓN ARCHIVÍSTICA	21
9. GLOSARIO	33
10. DIRECTORIO	36

**Sistema Estatal de Archivos**  
**Órgano Rector**

## P R E S E N T A C I Ó N

La Universidad Tecnológica de Tula-Tepeji, es un Organismo Público Descentralizado del Gobierno del Estado de Hidalgo y es sujeto obligado de la "Ley de Transparencia y Acceso a la Información Pública Gubernamental para el Estado de Hidalgo" y de la Ley de Archivos del Estado de Hidalgo y disposiciones Reglamentarias.

La Ley de Transparencia y Acceso a la información Pública Gubernamental para el Estado de Hidalgo tiene por objeto garantizar a todos los ciudadanos el libre acceso a la información pública, promover la transparencia y la rendición de cuentas. Esta Ley entró en vigor el 15 de junio del año 2008; fecha en la que cualquier persona puede acceder a la información y documentos, relativos al uso y destino de los recursos públicos administrados por esta Universidad, de conformidad con lo establecido en dicha Ley y en la Legislación relativa a la organización de archivos.

Los servidores públicos de la Universidad Tecnológica de Tula-Tepeji son responsables de la clasificación, ordenación, conservación, manejo y uso de los documentos en el servicio que se le proporcione a la ciudadanía y como fuente histórica.

El Rector (a) de la Universidad Tecnológica de Tula-Tepeji, a través del enlace normativo del Subcomité Técnico de Archivos, asegurará el adecuado funcionamiento de los archivos, para lo cual deberán adoptar las medidas necesarias de acuerdo con el artículo 5 y 6 de la Ley de Archivos del Estado de Hidalgo y su Reglamento.

**El Cuadro General de Clasificación Archivística**, es un instrumento técnico que refleja la estructura de un archivo con base a las atribuciones y funciones de cada dependencia o entidad <sup>1</sup>.

---

1) Reglamento de la Ley de Archivos del Estado de Hidalgo, artículo 4, fracción XV.

Fecha de Emisión: 2014

Basados en el precepto anterior, la Universidad Tecnológica de Tula-Tepeji considera que el Cuadro de Clasificación Archivística será una herramienta que le permitirá identificar la ubicación oportuna y exacta de los documentos, así como la unidad responsable de su administración, conservación y custodia, de igual forma unificar los criterios para la clasificación de la documentación en la institución.

**El Cuadro de Clasificación Documental** es un documento institucional con carácter oficial que cumple con las disposiciones normativas vigentes en materia; además de contar con el consenso de todas las unidades administrativas de esta Universidad quienes participaron en su formulación. Por lo anterior, su observancia y cumplimiento son responsabilidad de todas las unidades y servidores públicos que laboran en esta Institución Educativa.

Para dar cumplimiento en la actualización del Cuadro General de Clasificación Archivística del presente año, se presenta con la autorización de los actuales titulares de la Institución.

Sistema Estatal de Archivos  
Órgano Rector

## A N T E C E D E N T E S

La Universidad Tecnológica de Tula-Tepeji inició sus actividades académicas en septiembre de 1991, con dos carreras. En la actualidad sus Programas Educativos son ofertados de la siguiente manera:

### *Instalaciones de Universidad Tecnológica de Tula-Tepeji*

- **Técnico Superior Universitario en:**
  - Procesos Industriales área Plásticos
  - Procesos Industriales área Manufactura
  - Mantenimiento área Industrial
  - Química área Tecnología Ambiental
  - Mecatrónica área Automatización
  - Desarrollo de Negocios área Logística y Transporte
  - Desarrollo de Negocios área Mercadotecnia
  - Tecnologías de la Información y Comunicación área Sistemas Informáticos
  - Energías Renovables
  - Nanotecnología
- **Ingeniería:**
  - Ambiental
  - En Mecatrónica
  - En Procesos y Operaciones Industriales
  - En Negocios y Gestión Empresarial
  - En Mantenimiento Industrial
  - Financiera y Fiscal
  - En Tecnologías de la Información

Sistema Estatal de Archivos  
Órgano Rector

Fecha de Emisión: 2014

- **Ingeniería Profesional en:**  
Procesos Avanzados de Fabricación  
Robótica Industrial
- **Licencia Profesional en:**  
Comercio Internacional de Productos Agroindustriales  
Transporte y Logística área Tráfico y Almacenaje

***Instalaciones de la Unidad Académica de Chapulhuacán***

- **Técnico Superior Universitario en:**  
Contaduría  
Tecnologías de la Información y Comunicación área Sistemas Informáticos  
Desarrollo de Negocios área Mercadotecnia
- **Ingeniería:**  
Financiera y Fiscal  
En Tecnologías de la Información

***Instalaciones de la Unidad Académica de Tepetitlan***

- **Técnico Superior Universitario en:**  
Tecnologías de la Información y Comunicación área Sistemas Informáticos  
Desarrollo de Negocios área Mercadotecnia  
Agricultura Sustentable y Protegida





Fecha de Emisión: 2014

Esta casa de estudios, desde su fundación, tiene como objeto ofrecer una educación de excelencia, vinculada a la sociedad y el sector productivo, mediante una formación con responsabilidad social y sólida preparación científica, humanística y tecnológica.

De esta manera, ofrece un modelo educativo que brinda a los egresados de bachillerato, de cualquier área del conocimiento, una alternativa de formación profesional que les permite incorporarse en corto plazo al trabajo productivo

Atendiendo a su responsabilidad social e histórica con la región Tula-Tepeji, el 20 de Septiembre del 2005, la Universidad Tecnológica de Tula-Tepeji, registró su archivo en el Archivo General de la Nación, quedando registrado como "**Archivo Histórico de la Universidad Tecnológica de Tula-Tepeji**", con clave Hidalgo- MX13076AHUTTT; fungiendo éste, hasta el momento como un archivo de concentración.

La información depositada en dicho archivo, data de 1991, año de creación de esta institución educativa, a 2006. Actualmente, nuestro archivo de concentración cuenta con los años 2005 y 2006, atendiendo a lo dispuesto en la Ley de Archivos del Estado de Hidalgo y su Reglamento, y los años atrás se esta en proceso de reorganizar los expedientes.

**Sistema Estatal de Archivos**  
**Órgano Rector**

## **O B J E T I V O   G E N E R A L**

Proporcionar a las áreas administrativas de la Universidad Tecnológica de Tula-Tepeji los instrumentos de Consulta y Control Archivístico para que facilite la localización, control y manejo de la información del archivo institucional, a través de la unificación de criterios de clasificación de expedientes y de esta manera responder a las necesidades de consulta por la entrada en vigor de la Ley de Transparencia y Acceso a la Información Pública Gubernamental para el Estado de Hidalgo.

### **Objetivos específicos:**

- Proporcionar una estructura lógica que represente la documentación producida o recibida en el ejercicio de las actividades o funciones de la Universidad Tecnológica de Tula-Tepeji.
- Tener el instrumento de archivo que permita la localización y el acceso rápido a los expedientes resguardados en cada una de las áreas.
- Facilitar la localización física de cada documento o expediente para su eficaz control y manejo y por consecuencia evitar la pérdida de tiempo en su búsqueda.

## PRELIMINARES

### Primera

Para la actualización del Cuadro General de Clasificación Archivística de la Universidad Tecnológica de Tula-Tepeji, se tomó como base la información recopilada en el diagnóstico de archivos y la información proporcionada por los responsables de los archivos de trámite designados por los titulares de cada una de las unidades administrativas que integran esta casa de estudios.

### Segunda

La estructura del Cuadro General de Clasificación Archivística atiende los conceptos básicos de:

- I. **Fondo.** Conjunto de documentos producidos orgánicamente por una dependencia o entidad con cuyo nombre se identifica.
- II. **Sub-Fondo.** División del fondo que consiste en un conjunto de documentos relacionados entre si y que corresponde con las subdivisiones administrativas de la institución u organismo que lo origina.
- III. **Sección.** Cada una de las divisiones del fondo, basada en las atribuciones de cada dependencia o entidad de conformidad con las disposiciones legales aplicables.
- IV. **Serie.** Es la división de una sección que corresponde al conjunto de documentos producidos en el desarrollo de una misma atribución general y que se versan sobre una materia o asunto específico.
- V. **Subserie:** Son todas aquellas subdivisiones que se desprenden de las series y que reúnen documentos de estructura y contenido homogéneo conformando los expedientes.
- VI. **Expediente.** Es la unidad organizada de documentos reunidos por el productor para su uso corriente, o durante el proceso de organización archivística, porque se refiere al mismo tema, actividad o asunto. El expediente es generalmente la unidad básica de la serie.

### Tercera

El cuadro de Clasificación Archivística se formuló atendiendo a lo establecido en la Ley de Archivos del Estado de Hidalgo y a su Reglamento.

### Cuarta

El Cuadro General de Clasificación Archivística, contiene los conceptos de funciones comunes y funciones sustantivas, identificando las comunes con una "C" omitiendo Subfondo al codificar y las sustantivas con una "S" aplicando Subfondo en la codificación de los expedientes, describiéndolas de la siguiente manera:

- **Series comunes.** Acciones administrativas que sirven como apoyo para el ejercicio de las competencias para las que ha sido creado el organismo.

- **Series Sustantivas.** Acciones administrativas que constituyen la razón de ser del organismo.

### Quinta

La codificación alfanumérica está compuesta por un conjunto de símbolos (letras y números). La clasificación de los expedientes contenidos en los archivos se realiza de la siguiente forma:

1. A cada una de las áreas administrativas se les asignó un número para identificar la procedencia de los expedientes.
2. El código que se le asigna a la sección, serie, quedó de conformidad al presente instrumento.
3. La numeración de los expedientes tendrá que ser consecutiva por serie y por año, en los casos que aplique legajo este se indicará con número romano, seguido del número de expediente.
4. Se incluirá sin excepción, el año de apertura en que es generado el expediente, identificado por cuatro dígitos numéricos.

Sistema Estatal de Archivos  
Órgano Rector

Fecha de Emisión: 2014

**EJEMPLO:**

**Código con serie común. UTTT-1\*8C.17/1-2014**

<b>FONDO:</b>	UTTT	
<b>SUBFONDO:</b>	No aplica	No aplica
<b>ÁREA:</b>	1*	Rectoría
<b>SECCIÓN:</b>	8C	Tec. y Serv. de la Información
<b>SERIE:</b>	.17	Admón y Serv. de Correspondencia
<b>No. DE EXPEDIENTE:</b>	11	Consecutivo por serie y por año

En las series donde se aplique legajo, este se indicará con número romano, seguido del número de expediente. (1I, 1II, 1III, 2I, 2II, 2III etc...)

**AÑO DE APERTURA: 2014**

=====

**Código con serie sustantiva. UTTT01-4\*1S.1/1I-2014**

<b>FONDO:</b>	UTTT	
<b>SUBFONDO:</b>	01	Secretaría Académica
<b>ÁREA:</b>	4*	Secretaría Académica
<b>SECCIÓN:</b>	1S	Enseñanza-aprendizaje
<b>SERIE:</b>	.1	Planes y programas de estudio.
<b>No. DE EXPEDIENTE:</b>	11	Consecutivo por serie y por año

En las series donde se aplique legajo, este se indicará con número romano, seguido del número de expediente. (1I, 1II, 1III, 2I, 2II, 2III etc...)

**AÑO DE APERTURA: 2014**

Por parte del Órgano Rector se han dado asesorías al personal encargado del archivo de la institución.

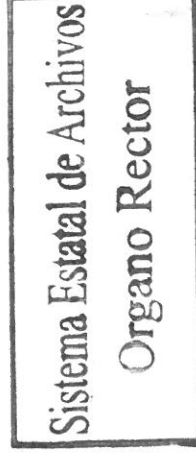

## POLÍTICAS INSTITUCIONALES

1. Todos los expedientes se clasifican y codifican de acuerdo con el presente Cuadro General de Clasificación Archivística.
2. El Enlace Normativo será el conducto para notificar al Órgano Rector del Sistema Estatal de Archivos cualquier cambio que se realice al presente instrumento.
3. Las áreas notificarán al Enlace Normativo de cualquier cambio en relación a las series documentales.
4. Las actualizaciones del presente instrumento se notificarán anualmente al Órgano Rector del Sistema Estatal de Archivos de acuerdo a lo establecido en los lineamientos generales para la organización, conservación y custodia de los Archivos del Estado de Hidalgo.

**Sistema Estatal de Archivos**  
**Órgano Rector**

## MARCO JURÍDICO

### LEYES FEDERALES

- Constitución Política de los Estados Unidos Mexicanos.
- Ley Federal de las Entidades Paraestatales.
- Ley de Transparencia y Acceso a la Información Pública Gubernamental.

### LEYES ESTATALES

- Constitución Política del Estado de Hidalgo.
- Ley de Entidades Paraestatales del Estado de Hidalgo.
- Ley Orgánica de la Administración Pública del Estado de Hidalgo.
- Ley de los Trabajadores al Servicio de los Gobiernos Estatal y Municipal, así como de los Organismos Públicos Descentralizados, del Estado de Hidalgo.
- Ley de Responsabilidades de los Servidores Públicos para el Estado de Hidalgo.
- Ley Orgánica de la Universidad Tecnológica de Tula – Tepeji.
- Ley de Transparencia y Acceso a la Información Pública Gubernamental para el Estado de Hidalgo.
- Ley de Archivos del Estado de Hidalgo.

### REGLAMENTOS

- Reglamento de la Ley de Archivos del Estado de Hidalgo.
- Reglamento de la Ley de Transparencia y Acceso a la Información Pública Gubernamental para el Estado de Hidalgo.
- Lineamientos Generales para la Organización, Conservación y Custodia de los Archivos del Estado de Hidalgo.
- Guía Técnica de Archivos.

**Sistema Estatal de Archivos**  
**Órgano Rector**

**ORGANIGRAMA DE LA UNIVERSIDAD TECNOLÓGICA DE TULA-TEPEJI**

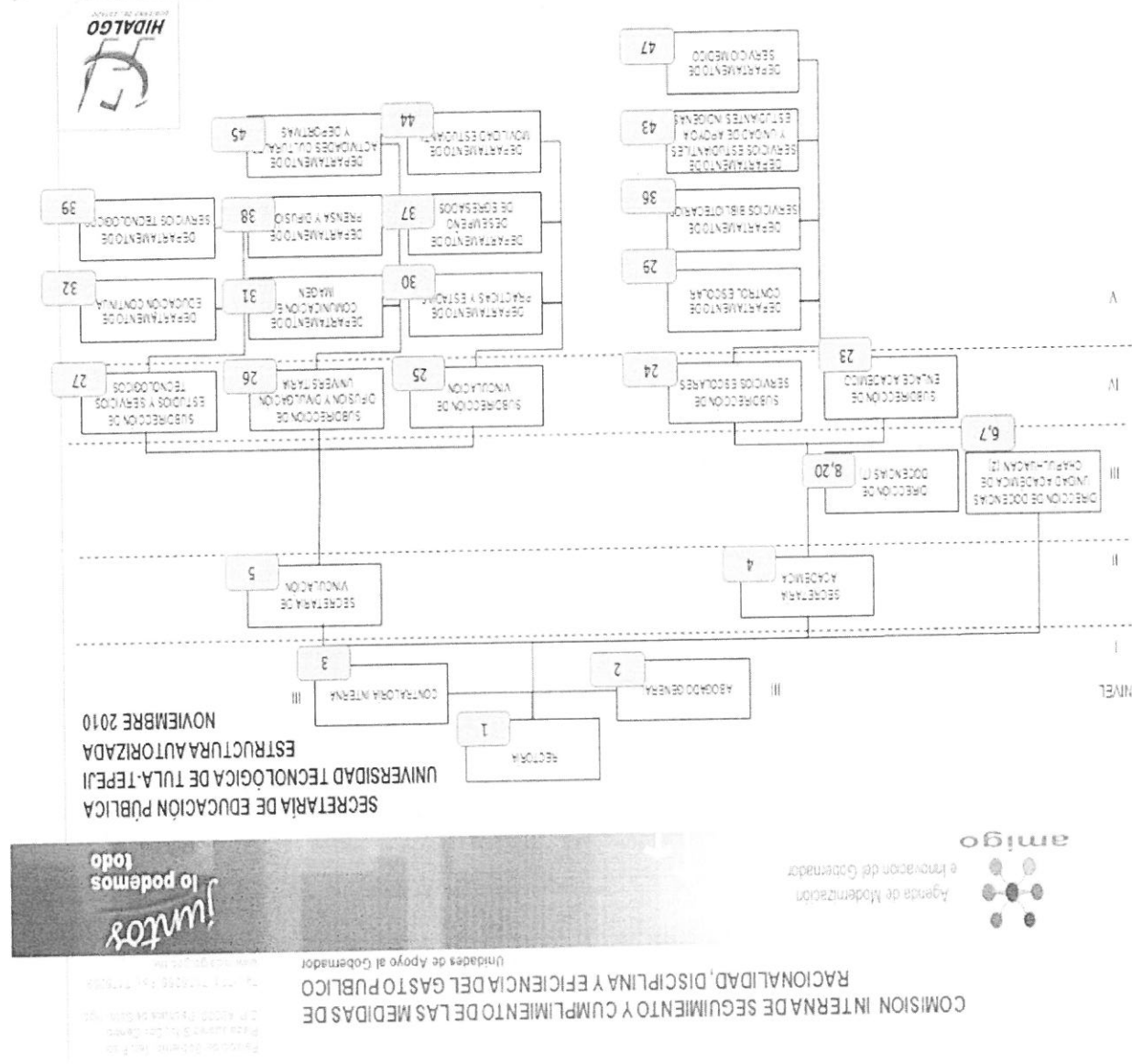

**Sistema Estatal de Archivos**  
**Órgano Rector**



Fecha de Emisión: 2014

**ORGANIGRAMA DE LA UNIVERSIDAD TECNOLÓGICA DE TULA-TEPEJI**

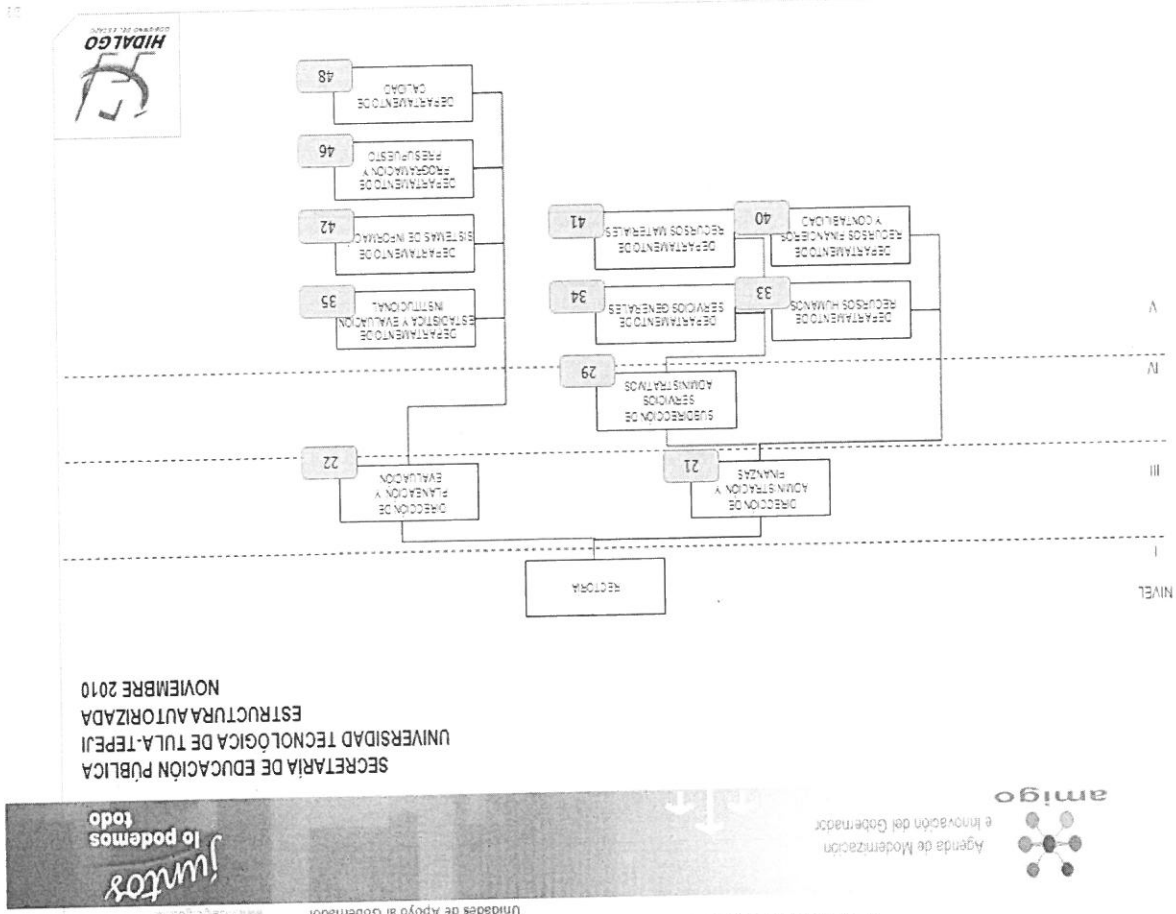

SECRETARÍA DE EDUCACIÓN PÚBLICA  
UNIVERSIDAD TECNOLÓGICA DE TULA-TEPEJI  
ESTRUCTURA AUTORIZADA  
NOVIEMBRE 2010

**Sistema Estatal de Archivos**  
**Órgano Rector**

Fecha de Emisión: 2014

2010, Año de la Patria. El centenario del inicio de la Independencia y Centenario del inicio de la Revolución.

**SUBSECRETARÍA DE EDUCACIÓN SUPERIOR  
COORDINACIÓN GENERAL DE UNIVERSIDADES  
TECNOLÓGICAS**

México, D. F., 3 de noviembre del 2010.

**MTRA. ALICIA A. GRANDE OLGUÍN  
RECTORA DE LA UNIVERSIDAD  
TECNOLÓGICA TULA TEPEJI  
PRESENTE**

En atención a su oficio No. RE/316/2010, del 13 de octubre del año en curso, referente a la adecuación de la estructura orgánica de esa institución a su digno cargo, me permito comunicarle lo siguiente:

Se revisó su documento en función a la "Guía para elaborar la propuesta de adecuación a la estructura orgánica de las UUTT". Del análisis realizado, destaca el esfuerzo institucional por respetar, tanto los tabuladores de sueldos, como el presupuesto autorizado.

En este contexto, la Coordinación General, considera viable su instrumentación inmediata, sin embargo, con el propósito de transparentar el proceso, es conveniente hacerlo del conocimiento y autorización del H. Consejo Directivo en su próxima sesión.

**A T E N T A M E N T E**

**HÉCTOR ARREOLA SORIA  
COORDINADOR GENERAL**

**Dr. Ing. Matías Antonio Rodríguez Gómez**

Coordinador de Formación y Gestión Administrativa-COUGUT

Financiera, Perifoneo No. 201, Ctra. Chapultepec-Morelia, C. P. 11570, Morelia, D.F.  
Teléfono: (01) 4121 (05) 36 01 10 (16 líneas) y 044  
Teléfono: 0228 223 00 00 (16 líneas) y 044



SECRETARÍA DE  
EDUCACIÓN PÚBLICA

No. oficio: 514.1.1468/2010



SECRETARÍA DE EDUCACIÓN PÚBLICA  
COORDINACIÓN GENERAL DE  
UNIVERSIDADES TECNOLÓGICAS

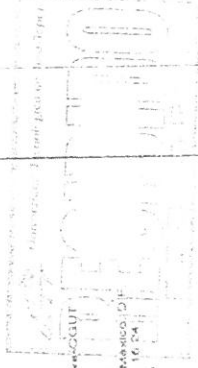

**Sistema Estatal de Archivos  
Órgano Rector**

UNIVERSIDAD TECNOLÓGICA DE TULA-TEPEJI

Fecha de Emisión: 2014

## NÚMERACIÓN DE AREAS PARA CODIFICACIÓN DE EXPEDIENTES

- 01 Rectoría
- 02 Abogado General
- 03 Contraloría Interna
- 04 Secretaría Académica
- 05 Secretaría de Vinculación
- 06 Dirección del Programa Educativo de Contaduría (UACH)
- 07 Dirección del Programa Educativo de Tecnologías de la Información y Comunicación (UACH)
- 08 Dirección del Programa Educativo de Mantenimiento
- 10 Dirección del Programa Educativo de Procesos Industriales
- 12 Dirección del Programa Educativo de Tecnología Ambiental
- 14 Dirección del Programa Educativo de Mecatrónica
- 16 Dirección del Programa Educativo de Contaduría
- 18 Dirección del Programa Educativo de Desarrollo de Negocios
- 20 Dirección del Programa Educativo de Tecnologías de la Información y Comunicación
- 21 Dirección de Administración y Finanzas
- 22 Dirección de Planeación y Evaluación
- 23 Subdirección de Enlace Académico
- 24 Subdirección de Servicios Escolares
- 25 Subdirección de Vinculación
- 26 Subdirección de Difusión y Divulgación Universitaria
- 27 Subdirección de Estudios y Servicios Tecnológicos
- 28 Subdirección de Servicios Administrativos
- 29 Departamento de Control Escolar
- 30 Departamento de Prácticas y Estadías

Sistema Estatal de Archivos  
Órgano Rector

Fecha de Emisión: 2014

- 31 Departamento de Comunicación e Imagen
- 32 Departamento de Educación Continua
- 33 Departamento de Recursos Humanos
- 34 Departamento de Servicios Generales
- 35 Departamento de Estadística y Evaluación Institucional
- 36 Departamento de Servicios Bibliotecarios
- 37 Departamento de Desempeño a Egresados
- 38 Departamento de Prensa y Difusión
- 39 Departamento de Servicios Tecnológicos
- 40 Departamento de Recursos Financieros y Contabilidad
- 41 Departamento de Recursos Materiales
- 42 Departamento de Sistemas de Información
- 43 Depto. de Servicios Estudiantiles y Unidad de Apoyo a Estudiantes Indígenas
- 44 Departamento de Movilidad Estudiantil
- 45 Departamento de Actividades Culturales y Deportivas
- 46 Departamento de Programación y Presupuesto
- 47 Departamento de Servicio Médico
- 48 Departamento de Calidad
- 49 Dirección del Programa Educativo en Energías Renovables
- 50 Dirección del Programa Educativo de Nanotecnología
- 51 Departamento de Entidad de Certificación y Evaluación
- 52 Dirección del Programa Educativo de Tecnologías de la Información y Comunicación (Unidad Académica de Tepetitlán)
- 53 Dirección del Programa Educativo de Desarrollo de Negocios (Unidad Académica de Tepetitlán)
- 54 Dirección del Programa Educativo de Desarrollo de Agricultura Sustentable y Protegida (Unidad Académica de Tepetitlán)

Sistema Estatal de Archivos  
Órgano Rector



Fecha de Emisión: 2014

Es importante mencionar que la codificación de las áreas no conserva una forma secuencial derivado de que al inicio se pretendía separar el programa TSU y el programa Ingeniería.

Cabe hacer mención que para efectos de la clasificación documental, a partir del año 2013 la Dirección del Programa Educativo de Energías Renovables, se encuentra dirigido por la Dirección del Programa Educativo de Mecatrónica.

**Sistema Estatal de Archivos**  
**Órgano Rector**

UNIVERSIDAD TECNOLÓGICA DE TULA-TEPEJI

Fecha de Emisión: 2014

**CUADRO GENERAL DE CLASIFICACIÓN ARCHIVÍSTICA DE LA UNIVERSIDAD TECNOLÓGICA DE TULA-TEPEJILPAN.**

<b>CÓDIGO</b>	<b>SECCIONES COMUNES</b>
<b>1C</b>	Legislación
<b>2C</b>	Asuntos Jurídicos
<b>3C</b>	Programación, Organización y Presupuestación
<b>4C</b>	Recursos Humanos
<b>5C</b>	Recursos Financieros
<b>6C</b>	Recursos Materiales y Obra Pública
<b>7C</b>	Servicios Generales
<b>8C</b>	Tecnologías y Servicios de la Información
<b>9C</b>	Comunicación Social
<b>10C</b>	Control de Auditorías de Actividades Públicas
<b>11C</b>	Planeación, Información, Evaluación y Políticas
<b>12C</b>	Transparencia y Acceso a la Información

**Sistema Estatal de Archivos**  
**Órgano Rector**

Fecha de Emisión: 2014

SECCIÓN: 1C LEGISLACIÓN	
CÓDIGO	SERIES
1C.2	Programas y proyectos sobre legislación
1C.3	Leyes
1C.5	Convenios y tratados internacionales
1C.6	Decretos
1C.7	Reglamentos
1C.8	Acuerdos generales
1C.10	Instrumentos jurídicos consensuales (convenios, bases de colaboración, acuerdos, etc.)
1C.11	Resoluciones
1C.13	Periódico Oficial del Estado (Publicaciones en el)
1C.14	Normas Oficiales Mexicanas
1C.15	Comités y subcomités de normalización

SECCIÓN: 2C ASUNTOS JURÍDICOS	
CÓDIGO	SERIES
2C.3	Registro y certificación de firmas
2C.5	Actuaciones y representaciones en materia legal
2C.6	Asistencia, consulta y asesorías
2C.7	Estudios, dictámenes e informes
2C.8	Juicios contra la dependencia
2C.9	Juicios de la dependencia
2C.10	Amparos
2C.12	Opiniones técnico-jurídicas
2C.15	Notificaciones
2C.16	Inconformidades y peticiones

UNIVERSIDAD TECNOLÓGICA DE TULA-TEPEJI

**Sistema Estatal de Archivos**  
**Órgano Rector**

Fecha de Emisión: 2014

<b>SECCIÓN: 3C PROGRAMACIÓN, ORGANIZACIÓN Y PRESUPUESTACIÓN</b>	
<b>CÓDIGO</b>	<b>SERIES</b>
<b>3C.2</b>	Programas y proyectos en materia de programación
<b>3C.7</b>	Programas operativos anuales
<b>3C.11</b>	Integración y dictamen de manuales de organización
<b>3C.12</b>	Normas y lineamientos de procesos/procedimientos
<b>3C.13</b>	Acciones de modernización administrativa
<b>3C.13.1</b>	Procesos del sistema de gestión de la calidad
<b>3C.13.2</b>	Seguimiento revisión por la dirección
<b>3C.13.3</b>	Operatividad del subsistema de calificación del personal
<b>3C.13.4</b>	Subsistema de seguimiento, medición y mejora de la gestión pública
<b>3C.13.5</b>	Seguimiento programa oficinas de calidad
<b>3C.14</b>	Certificaciones de calidad de procesos y servicios administrativos
<b>3C.17</b>	Disposiciones en materia de presupuestación
<b>3C.18</b>	Programas y proyectos en materia de presupuesto
<b>3C.19</b>	Análisis financiero y presupuestal
<b>3C.20</b>	Evaluación y control del ejercicio presupuestal

<b>SECCIÓN: 4C RECURSOS HUMANOS</b>	
<b>CÓDIGO</b>	<b>SERIES</b>
<b>4C.2</b>	Programas y proyectos en materia de recursos humanos
<b>4C.3</b>	Expediente único de personal
<b>4C.4</b>	Registro y control de presupuestos y plazas
<b>4C.5</b>	Nómina de pago de personal
<b>4C.6</b>	Reclutamiento y selección de personal

**Sistema Estatal de Archivos**  
**Órgano Rector**



Fecha de Emisión: 2014

4C.8	Control de asistencia (vacaciones, descansos, licencias, incapacidades, etc.)
4C.10	Descuentos
4C.12	Evaluaciones y promociones
4C.14	Evaluación del desempeño de los servidores de mando
4C.15	Filiaciones al ISSSTE
4C.16	Control de prestaciones en materia económica (SAR, seguros, etc.)
4C.18	Programas de retiro voluntario
4C.20	Relaciones laborales (Comisiones mixtas, sindicato de trabajadores al servicio del Estado, condiciones laborales)
4C.21	Servicios sociales, culturales, de seguridad e higiene en el trabajo
4C.22	Capacitación continua y desarrollo profesional del personal de áreas administrativas
4C.23	Servicio social de áreas administrativas
4C.26	Expedición de constancias y credenciales

SECCIÓN: 5C RECURSOS FINANCIEROS	
CÓDIGO	SERIES
5C.5	Libros contables
5C.15	Transferencias del presupuesto
5C.17	Registro y control de pólizas de ingresos
5C.18	Registro y control de pólizas de egresos
5C.19	Pólizas de diario
5C.23	Conciliaciones
5C.24	Estados financieros

SECCIÓN: 6C RECURSOS MATERIALES Y OBRA PÚBLICA	
CÓDIGO	SERIES
6C.2	Programas y proyectos en materia de recursos materiales, obra pública, conservación y mantenimiento
6C.3	Licitaciones

UNIVERSIDAD TECNOLÓGICA DE TULA-TEPEJI

**Sistema Estatal de Archivos**  
**Órgano Rector**

6C.4	Adquisiciones
6C.6	Contratos
6C.7	Seguros y fianzas
6C.13	Conservación y mantenimiento de la infraestructura física
6C.14	Registro de proveedores y contratistas
6C.16	Disposiciones de activo fijo
6C.17	Inventario físico y control de bienes muebles
6C.20	Disposiciones y sistemas de abastecimiento y almacenes
6C.23	Comité y subcomités de adquisiciones, arrendamientos y servicios

<b>SECCIÓN: 7C SERVICIOS GENERALES</b>	
<b>CÓDIGO</b>	<b>SERIES</b>
7C.3	Servicios básicos (energía eléctrica, agua, predial, etc.)
7C.5	Servicios de seguridad y vigilancia
7C.6	Servicios de lavandería, higiene y fumigación
7C.7	Servicios de transportación
7C.8	Servicios de telefonía, telefonía celular y radiolocalización
7C.11	Mantenimiento, conservación e instalación de mobiliario
7C.13	Control de parque vehicular
7C.14	Vales de combustible
7C.15	Control y servicios en auditorios y salas
7C.16	Protección Civil

<b>SECCIÓN: 8C TECNOLOGIAS Y SERVICIOS DE LA INFORMACIÓN</b>	
<b>CÓDIGO</b>	<b>SERIES</b>
8C.16	Administración y servicios de archivo
8C.17	Administración y servicios de correspondencia
8C.18	Administración y servicios de bibliotecas

<b>8C.21</b>	Instrumentos de consulta y control de archivos
<b>8C.22</b>	Procesos técnicos en los servicios de información

<b>CÓDIGO</b>	<b>SECCIÓN: 9C COMUNICACIÓN SOCIAL</b>
	<b>SERIES</b>
<b>9C.2</b>	Programas y proyectos de comunicación social
<b>9C.3</b>	Publicaciones e impresos institucionales
<b>9C.5</b>	Publicidad institucional
<b>9C.7</b>	Boletines informativos para medios
<b>9C.14</b>	Actos y eventos oficiales
<b>9C.16</b>	Invitaciones y felicitaciones
<b>9C.18</b>	Encuestas de opinión

<b>CÓDIGO</b>	<b>SECCIÓN: 10C CONTROL DE AUDITORÍA DE ACTIVIDADES PÚBLICAS</b>
	<b>SERIES</b>
<b>10C.2</b>	Programas y proyectos en materia de control y auditoría
<b>10C.3</b>	Auditoría
<b>10C.5</b>	Revisiones de rubros específicos
<b>10C.6</b>	Seguimiento a la aplicación en medidas o recomendaciones
<b>10C.7</b>	Participantes en comités
<b>10C.9</b>	Quejas y denuncias de actividades públicas
<b>10C.11</b>	Responsabilidades
<b>10C.12</b>	Inconformidades
<b>10C.13</b>	Inhabilitaciones
<b>10C.14</b>	Declaraciones patrimoniales
<b>10C.15</b>	Actas de entrega-recepción

**Sistema Estatal de Archivos**  
**Órgano Rector**

<b>CÓDIGO</b>	<b>SECCIÓN:11C PLANEACIÓN, INFORMACIÓN, EVALUACIÓN Y POLÍTICAS</b>
	<b>SERIES</b>
<b>11C.2</b>	Disposiciones en materia de planeación
<b>11C.4</b>	Programas y proyectos de información y evaluación
<b>11C.7</b>	Programas a mediano plazo
<b>11C.9</b>	Sistemas de información estadística de la dependencia
<b>11C.12</b>	Desarrollo de encuestas
<b>11C.14</b>	Informes mensuales y anuales de labores
<b>11C.15</b>	Informe de ejecución
<b>11C.17</b>	Indicadores

<b>CÓDIGO</b>	<b>SECCIÓN:12C TRANSPARENCIA Y ACCESO A LA INFORMACIÓN</b>
	<b>SERIES</b>
<b>12C.1</b>	Disposiciones en materia de acceso a la información
<b>12C.2</b>	Programas y proyectos de acceso a la información
<b>12C.3</b>	Programas y proyectos en materia de transparencia y combate a la corrupción
<b>12C.4</b>	Unidades de enlace
<b>12C.5</b>	Comité de información
<b>12C.6</b>	Solicitudes de acceso a la información
<b>12C.7</b>	Portal de transparencia
<b>12C.8</b>	Clasificación de información reservada
<b>12C.9</b>	Clasificación de información confidencial
<b>12C.10</b>	Sistemas de datos personales
<b>12C.11</b>	Instituto Estatal de Acceso a la Información

**Sistema Estatal de Archivos**  
**Órgano Rector**

CÓDIGO	SECCIONES SUSTANTIVAS
	<b>SUBFONDO 01 SECRETARÍA ACADÉMICA</b>
1S	Enseñanza Aprendizaje
2S	Administración Académica
3S	Seguimiento Académico
4S	Servicios Escolares y Estudiantiles
	<b>SUBFONDO 02 SECRETARÍA DE VINCULACIÓN</b>
1S	Investigación Educativa y Tecnológica
2S	Vinculación y Extensión
3S	Actividades Culturales y Deportivas
	<b>SUBFONDO 03 ÓRGANO DE GOBIERNO</b>
1S	Proceso de la Junta de Gobierno

**Sistema Estatal de Archivos**  
**Órgano Rector**

**SUBFONDO 01 SECRETARÍA ACADÉMICA**

<b>CÓDIGO</b>	<b>SECCIÓN: 1S ENSEÑANZA APRENDIZAJE</b>
	<b>SERIES</b>
1S.1	Planes y programas de estudio actualizados
1S.2	Acreditación ante organismos certificadores
1S.4	Proyectos de programas educativos
1S.5	Carga Académica
1S.6	Programa institucional de tutorías y asesorías
1S.7	Reuniones cuatrimestrales
1S.8	Exámenes

<b>CÓDIGO</b>	<b>SECCIÓN: 2S ADMINISTRACIÓN ACADÉMICA</b>
	<b>SERIES</b>
2S.1	Programa de capacitación y formación docente
2S.2	Proceso de admisión de estudiantes
2S.3	Información de aspirantes, estudiantes y egresados
2S.4	Evaluación docente
2S.5	Certificación de competencias profesionales
2S.6	Comisión Dictaminadora de Ingreso y Promoción del Personal Académico
2S.7	Reuniones de comisiones
2S.8	Academias
2S.9	Equipos de trabajo docente

**Sistema Estatal de Archivos**  
**Órgano Rector**

Fecha de Emisión: 2014

SECCIÓN: 3S SEGUIMIENTO ACADÉMICO	
CÓDIGO	SERIES
3S.1	Calificaciones
3S.2	Bajas de alumnos
3S.3	Acciones remediales

SECCIÓN: 4S SERVICIOS ESCOLARES Y ESTUDIANTILES	
CÓDIGO	SERIES
4S.1	Proceso de Admisión
4S.2	Estudiantes aceptados y rechazados
4S.4	Programa de Apoyo a Estudiantes Indígenas
4S.5	Psicología
4S.6	Becas
4S.7	Atención médica
4S.8	Titulación
4S.9	Certificación de documentos oficiales
4S.10	Expediente de alumno

**Sistema Estatal de Archivos**  
· **Órgano Rector**

### SUBFONDO 02 SECRETARÍA DE VINCULACIÓN

CÓDIGO	SECCIÓN: 1S INVESTIGACIÓN EDUCATIVA Y TECNOLÓGICA
	SERIES
1S.1	Proyectos de investigación
1S.2	Difusión de proyectos de investigación
1S.3	Informes de investigación
1S.4	Convenios de colaboración científica y tecnológica
1S.5	Proyectos de Incubadora

CÓDIGO	SECCIÓN: 2S VINCULACIÓN Y EXTENSIÓN
	SERIES
2S.1	Visitas industriales
2S.2	Estadías industriales
2S.3	Convenios para prácticas profesionales
2S.4	Intercambios académicos e interinstitucionales
2S.5	Estudios de tendencias educativas, tecnológicas e industriales
2S.6	Seguimiento a egresados
2S.7	Bolsa de trabajo
2S.8	Proyectos de vinculación y extensión
2S.9	Relaciones con instituciones y organismos educativos
2S.10	Relaciones con otros organismos no educativos
2S.11	Diplomados, cursos y talleres de Educación Continua
2S.12	Diplomados, cursos y talleres de Idiomas

**Sistema Estatal de Archivos**  
**Órgano Rector**



Fecha de Emisión: 2014

<b>SECCIÓN: 3S ACTIVIDADES CULTURALES Y DEPORTIVAS</b>	
<b>CÓDIGO</b>	<b>SERIES</b>
3S.1	Eventos artísticos
3S.2	Talleres culturales y deportivos
3S.3	Concursos
3S.4	Torneos
3S.5	Conferencias

**SUBFONDO 03 ÓRGANO DE GOBIERNO**

<b>SECCIÓN: 1S PROCESO DE LA JUNTA DE GOBIERNO</b>	
<b>CÓDIGO</b>	<b>SERIES</b>
1S.1	Junta de Gobierno

## GLOSARIO

- UTTT Universidad Tecnológica de Tula-Tepeji (Fondo)  
UACH Unidad Académica de Chapulhuacán  
UAT Unidad Académica de Tepetitlán

**Archivo de trámite.** Son los documentos que se reciben, registran, distribuyen y organizan de manera cotidiana en las unidades administrativas de las entidades y se utilizan para el cumplimiento de sus atribuciones y funciones de derecho público.

**Archivo de concentración.** Son los documentos que ya no se encuentran activos o en uso en las diversas unidades administrativas de las entidades públicas y que por la información contenida en éstos, son objeto de consulta ocasional. Resguardados en una unidad documental que los integra, resguarda, custodia y conserva.

**Archivo histórico.** Son los documentos e información de interés público que tengan por lo menos treinta años o más de haber sido producidos, procesados, atendidos, resueltos o girados, por última vez por las entidades.

**Conservación documental.** Son las actividades que aseguran el resguardo temporal y el acceso continuo a los documentos en cualquier tipo de soporte.

**Cuadro de clasificación archivística.** Es el instrumento técnico que refleja la estructura de un archivo con base en la estructura orgánica, funciones y atribuciones de la entidad pública.

**Depuración documental.** Es la eliminación física de documentos, los cuales ya cumplieron su función y plazos determinados en el Cuadro de disposición documental; deben estar acompañados del criterio de eliminación y ésta debe asentarse en un acta.

Sistema Estatal de Archivos  
Órgano Rector

Fecha de Emisión: 2014

**Documento.** Unidad que contiene información registrada en un soporte y que ha sido creado, recibido, manejado y usado por un individuo u organización en cumplimiento de sus obligaciones legales o en el ejercicio de su actividad o función.

**Expediente.** Unidad formada por un conjunto de documentos generados o recibidos por una oficina o persona física o moral con el fin de iniciar, desarrollar y concluir un trámite.

**Fondo.** Conjunto de documentos producidos orgánicamente por una entidad pública, con cuyo nombre se identifica.

**Función Común.** Acción administrativa que sirve de apoyo para el ejercicio de las competencias para las que ha sido creado el Organismo

**Función Sustantiva.** Acción administrativa que constituye la razón de ser del Organismo

**Glosa.** Es la forma de guardar ordenadamente los expedientes haciéndolo por orden de desarrollo de los asuntos, por orden cronológico, topográfico, onomástico, cromático, alfabético o numérico.

**Sección.** Es la división de un fondo basado en la estructura orgánica de la entidad pública o equivalente de conformidad con las disposiciones legales aplicables.

**Serie.** Es el conjunto de expedientes de estructura y contenido homogéneo emanado de una misma unidad administrativa, como resultado de sus funciones específicas.

**Subserie:** Son todas aquellas subdivisiones que se desprenden de las series y que reúnen documentos de estructura y contenido homogéneo conformando los expedientes.

**Soporte.** Material en que se registra la información.

**Unidades administrativas.** Las unidades adscritas a las entidades y con que cuentan las mismas para la recepción, registro, asignación y archivo de trámite y gestión de documentos e información.



Fecha de Emisión: 2014

**Unidades documentales.** Los archivos, bibliotecas, hemerotecas y cualesquier otros acervos en que se encuentran documentos para su gestión, custodia, organización o consulta.

Sistema Estatal de Archivos  
Órgano Rector

## DIRECTORIO

**Mtro. Leodán Portes Vargas**  
Rector

**Lic. Mariana Lara Morán**  
Abogada General

**L.A.E. Jacinto Porras Hernández**  
Contralor Interno

**Mtra. Margarita Núñez Zamudio**  
Encargada de la Secretaría Académica

**Mtra. Amalia Santillán Arias**  
Encargada de la Secretaría de Vinculación

**Mtra. Araceli Hernández Chávez**  
Directora de Administración y Finanzas  
Enlace Normativo de Archivos de la UTTT

**C. Carmina Mejía Vargas**  
Unidad Central de Correspondencia

**C. Guadalupe Alicia Salgado Zamudio**  
Unidad de Archivo de trámite Subfondo de Secretaría Académica

**C. Sandra Yadira Hernández Magos**  
Unidad de Archivo de trámite Subfondo de Secretaría de Vinculación

**C. Claudia Alejandra García Angeles**  
Unidad de Archivo de Concentración e Histórico